

1º INFORME DE GESTIÓN 2023

CORPORACIÓN



La Corporación Vélez nace desde el dolor propio de su fundador DAVID MAURICIO VÉLEZ PUERTA, quien después de haber aceptado su problemática con las drogas, solicita ayuda a su familia y se interna en una fundación para hacer un proceso de desintoxicación, después de terminar su proceso que duró un año, continua trabajando en la misma institución donde hizo su proceso como operador terapéutico y después de 6 años decide crear una institución de carácter voluntario con un modelo de tratamiento ecléctico que recoge lo mejor de los tratamientos terapéuticos “**Corporación Vélez**”, con la finalidad de implementarlo para ayudar a personas que lo necesitan, impactando así el futuro de la sociedad.

Al día de hoy y con 9 años de experiencia en la recuperación de adictos Mauricio Vélez como Operador Terapéutico en “Farmacodependencia, alertas tempranas, prevención y consejería familiar”, viene recuperando personas de todas las edades impactando al futuro, esto quiere decir que cuando se recupera una persona de las adicciones se está evitando que en el futuro se causen muertes, robos, violaciones y abusos que son influenciados por medio de las adicciones.

Desde el momento que fue constituida legalmente la **Corporación Vélez**, se han realizado e implementado actividades que van en pro de la recuperación, a continuación, describiremos el plan de actividades terapéuticas que son implementadas en la institución.

Actividades normales del diario vivir semanales implementadas todo el año.

Lunes, martes y jueves

Horario Diario Vivir

- 06:00 am: Se despierta el grupo.
- 06:15 am: Terapia lúdica (quince minutos de ejercicios de estiramiento dirigido).
- 06:30 am: Todos a bañarse y arreglo de habitaciones.
- 07:30 am: Reunión de Grupos Altos.
- 08:00 am: Terapia de Programación Neuro Lingüística (oración de la mañana, parábola, frase de poder, motivación a la fila, oración de gratitud por los alimentos).
- 08:30 am: Desayuno y privilegios.
- 09:00 am: Terapia de Expresión de Sentimientos, Grupal (encuentro de la mañana).
- 10:00 am: Terapia Ocupacional (Talentos).
- 11:00 am: Terapia Educativa (coach, crecimiento personal, talleres, artes, meditación, ejercicios ecuménicos, cine motivacional).
- 12:00 pm: Comité de Progreso (Almuerzo).
- 12:30 pm: Terapia Libre (Hora del Residente).
- 02:00 pm: Terapia Iniciativa (Talentos).
- 03:00 pm: Terapias de Grupo.
- 04:00 pm: Hora de Privilegios.
- 05:00 pm: Estudio de Manual de Vida de la Corporación Vélez (Filosofía).
- 06:00 pm: Terapias de Grupo.
- 07:00 pm: Cena y Privilegios.
- 08:00 pm: Terapias de Grupo.
- 09:00 pm: Terapia Libre (Hora del Residente).
- 10:00 pm: Todos a la cama.

Miércoles

Horario Diario Vivir

- 06:00 am: Se despierta el grupo.
- 06:15 am: Terapia lúdica (quince minutos de ejercicios de estiramiento dirigido).
- 06:30 am: Todos a bañarse y arreglo de habitaciones.
- 07:30 am: Reunión de Grupos Altos.
- 08:00 am: Terapia de Programación Neuro Lingüística (oración de la mañana, parábola, frase de poder, motivación a la fila, oración de gratitud por los alimentos).
- 08:30 am: Desayuno y privilegios.
- 09:00 am: Terapia de Expresión de Sentimientos, Grupal (encuentro de la mañana).
- 10:00 am: Terapia Ocupacional (Talentos).
- 11:00 am: Terapia Educativa (coach, crecimiento personal, talleres, artes, meditación, ejercicios ecuménicos, cine motivacional).
- 12:00 pm: Comité de Progreso (Almuerzo).
- 12:30 pm: Tarde Deportiva, equino terapia y privilegios.
- 05:00 pm: Estudio de Manual de Vida de la Corporación Vélez (Filosofía).
- 06:00 pm: Terapias de Grupo.
- 07:00 pm: Cena y Privilegios.
- 08:00 pm: Terapias de Grupo.
- 09:00 pm: Terapia Libre (Hora del Residente).
- 10:00 pm: Todos a la cama.

Viernes

Horario Diario Vivir

- 06:00 am: Se despierta el grupo.
- 06:15 am: Terapia lúdica (quince minutos de ejercicios de estiramiento dirigido).
- 06:30 am: Todos a bañarse y arreglo de habitaciones.
- 07:30 am: Reunión de Grupos Altos.
- 08:00 am: Terapia de Programación Neuro Lingüística (oración de la mañana, parábola, frase de poder, motivación a la fila, oración de gratitud por los alimentos).
- 08:30 am: Desayuno y privilegios.
- 09:00 am: Terapia de Expresión de Sentimientos, Grupal (encuentro de la mañana).
- 10:00 am: Terapia Ocupacional (Talentos).
- 11:00 am: Terapia Educativa (coach, crecimiento personal, talleres, artes, meditación, ejercicios ecuménicos, cine motivacional).
- 12:00 pm: Comité de Progreso (Almuerzo en leña).
- 12:30 pm: Tarde Deportiva, equino terapia y privilegios.
- 07:00 pm: Cena y Privilegios.
- 12:00 pm: Todos a la cama.

Sábados y domingos

Horario Diario Vivir

- 06:00 am: Se despierta el grupo.
- 06:15 am: Terapia lúdica (quince minutos de ejercicios de estiramiento dirigido).
- 06:30 am: Todos a bañarse y arreglo de habitaciones.
- 07:30 am: Reunión de Grupos Altos.
- 08:00 am: Terapia de Programación Neuro Lingüística (oración de la mañana, parábola, frase de poder, motivación a la fila, oración de gratitud por los alimentos).
- 08:30 am: Desayuno y privilegios.
- 09:00 am: Terapia de Expresión de Sentimientos, Grupal (encuentro de la mañana).
- 10:00 am: Terapia Ocupacional (Talentos).
- 11:00 am: Terapia Educativa (coach, crecimiento personal, talleres, artes, meditación, ejercicios ecuménicos, cine motivacional).
- 12:00 pm: Comité de Progreso (Almuerzo).
- 12:30 pm: visitas hasta las 6:00 PM
- 07:00 pm: Cena y Privilegios.
- 12:00 pm: Todos a la cama, el sábado.
- 10:00 pm: Todos a la cama, el domingo.

Maratón

La actividad de Maratón es una terapia que se realiza el primer jueves, viernes y sábado de cada mes en donde el ambiente terapéutico normal cambia significativamente, en esta actividad terapéutica trabajamos la personalidad, temperamentos, caracteres y talentos, a continuación, se comparte el itinerario que se desarrolla en la maratón terapéutica.

Actividades jueves

- 5:00 am: Levantada grupo y hora de meditación.
- 6:00 am: Tragos (agua panela caliente).
- 6:15 am: Lúdica
- 6:30 am: Baño y habitaciones
- 7:30 am: Fila
- 8:00 am: Desayuno
- 8:30 am: Encuentro de la mañana
- 9:30 am: Evaluaciones
- 11:00 am: Apertura maratón Terapias de limpieza
- 12:00 pm: Almuerzo
- 12:30 pm: Terapias de limpieza y Terapias de grupo hasta las 7:00 pm
- 7:00 pm: Comida
- 7:30 pm: Terapias de limpieza y Terapias de grupo hasta las 12:00 pm

Actividades viernes

- 6:00 am: Tragos (agua panela caliente).
- 6:15 am: Lúdica
- 6:30 am: Baño y habitaciones
- 7:30 am: Fila
- 8:00 am: Desayuno
- 8:30 am: Encuentro de la mañana
- 9:30 am: Terapias de limpieza y Terapias de grupo hasta las 12:00 pm
- 12:00 pm: Almuerzo
- 12:30 a 1:30: Hora de sueño y limpieza de niveles
- 1:30 pm: Terapias de limpieza y Terapias de grupo hasta las 7:00 pm
- 7:00 pm: Comida
- 7:30 pm: Terapias de limpieza y Terapias de grupo hasta las 2:00 am

Actividades sábado

- 9:00 am: Desayuno
- 9:30 am: Brigadas, baño y habitaciones
- 12:00 pm: Almuerzo
- 12:30 pm: Reunión con padres de familia o acudientes (escuela de padres y entrega de informe de avances).
- 1:30 pm: Ceremonia de asensos y reconocimiento de logros.
- 7:00 pm: Comida.
- 12:00 pm: Todos a la cama.

La Corporación Vélez es un centro de Crecimiento Personal, dedicado a la atención de adicciones cuya filosofía está basada en el hombre, la fe en el hombre, en el amor al prójimo, en la creencia de que cada individuo nace con un sentido de dignidad y orgullo propio, con un deseo de ser aceptado, de amar y ser amado, de participar y sentirse útil ante los ojos de Dios y de los hombres.

El éxito del proceso o modelo de tratamiento es que sea implementado por ex adictos o adictos en recuperación, gracias a esta filosofía hemos realizado alianzas con entidades educativas del exterior como lo es TALENTUM y del interior como lo es el Ferrini, Universidad Tecnológica de Urabá, Corporación Bethel y el SENA, para que los residentes que llevan más de seis meses internos puedan capacitarse en educación superior, además para los residentes que llevan más de dos meses pueden realizar estudios de validación de primaria y bachillerato.

Cuando uno de nuestros residentes termina su proceso exitosamente salen de la institución como reeducados y pasan a ser parte del comité de seguimiento con apoyo gratuito terapéutico en nuestras instalaciones y en el grupo de apoyo virtual para los que viven en otras ciudades o países diferentes a Colombia.

Contamos con acompañamiento profesional en psicología para trabajar la parte conductual y cognitiva.

Nuestro modelo de tratamiento no consiste solo en aislarse para desintoxicarse, sino que hay que realizar un trabajo en la personalidad del individuo, esto lo hacemos por medio de 15 tipos de terapias que son las siguientes:

- Terapias lúdicas
- Terapias programación neurolingüística
- Terapias Expresión de sentimientos
- Terapias iniciativas
- Terapias ocupacionales
- Terapias educativas
- Terapias de vinculación familiar
- Terapias ecuménicas y de meditación
- Terapias grupales
- Terapias individuales
- Terapias familiares
- Terapias de pareja
- Terapia de limpieza
- Equino terapias
- Hidroterapia
- terapia del sueño

Estas son implementadas los 7 días de la semana 24 horas al día contando con la autorización y acompañamiento de las familias, logrando así que el residente se potencie física, psicológica e intelectualmente para alcanzar su libertad de expresión y recupere su personalidad con confianza y autonomía para desenvolverse nuevamente frente a la sociedad sintiéndose amado, valorado y útil para las demás personas.

A continuación, anexamos registro fotográfico de locaciones y actividades que realizamos Durante todo el periodo 2023

Nuestra Primera Sede Alfa



Esta fue la primera sede (Alfa) que tuvimos ubicada en Girardota Antioquia, sede temporal en donde iniciaría la fábrica de vidas Corporación Vélez Centro de Crecimiento personal, un sueño convertido en realidad en donde el fundador y director convirtió su gran maldición (las drogas) en una gran bendición no solo para él y su familia sino también para muchas familias.

Escuela de Familia

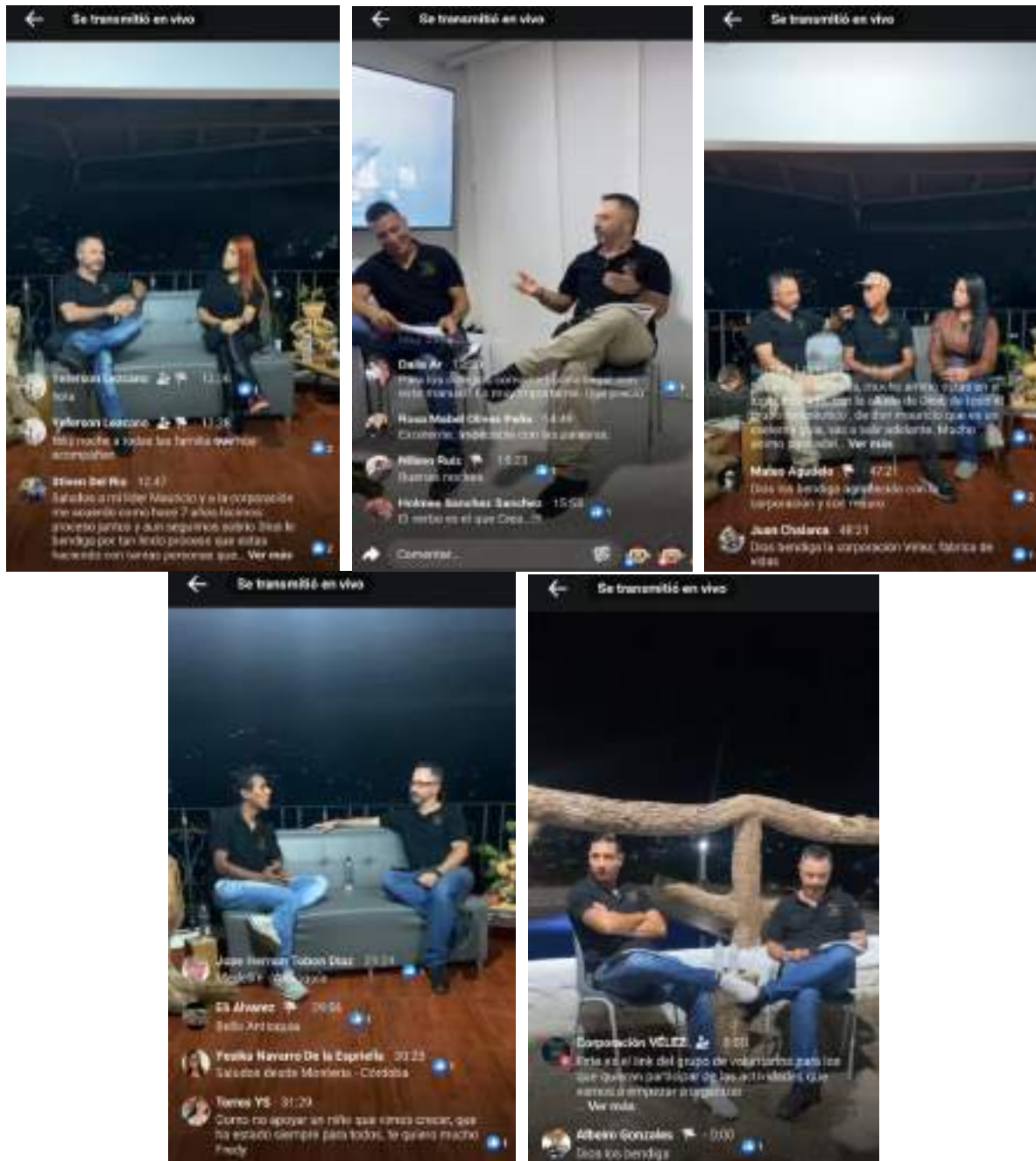

Por medio de las redes y medios digitales realizamos escuela de familias en donde tocamos en vivo con familias no solo pertenecientes al proceso de la corporación, sino también personas de diferentes partes del mundo, con la finalidad de entregar herramientas a las familias para que puedan entender este tema de las adicciones y ayudar a sus familiares a superar esta enfermedad, uno de los canales que utilizamos es el siguiente:

<https://www.facebook.com/profile.php?id=100087485029506&mibextid=ZbW KwL>

Ceremonias de Ascensos Reconocimiento de Logros

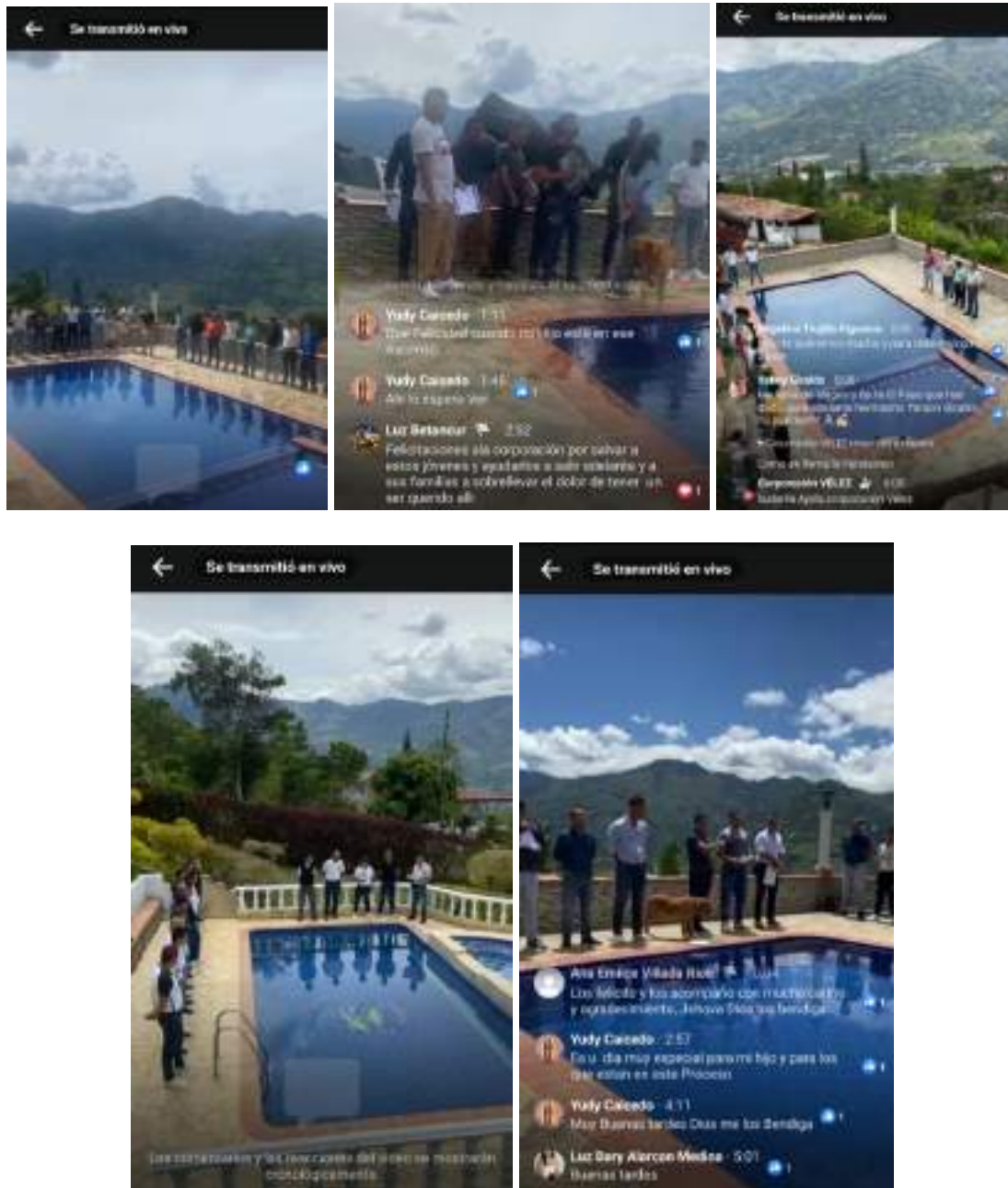

En las ceremonias de ascensos o reconocimiento de logros se busca reconocer el esfuerzo que hace la persona por permanecer en el proceso a pesar de las dificultades físicas y psicológicas que genera la ansiedad de la desintoxicación, cada mes y después de la terapia de maratón se sube de etapa a cada residente que ha alcanzado sus logros durante todo el mes, cada vez ellos cambian de responsabilidades asignadas y a los seis meses inicia su etapa de crecimiento intensivo y hacen un diplomado de operador terapéutico en farmacodependencia, alertas tempranas, prevención y consejería familiar.

Hidroterapias



En esta terapia se trabaja todas las partes del cuerpo, además el agua ayuda a liberar estrés y controlar la ansiedad que genera la desintoxicación, normalmente es dirigida por instructores del Gimnasio Animal X y del Gimnasio Gladiadores de Girardota, todos los días los residentes tienen acceso a la piscina para practicar lo aprendido durante la clase dirigida.

Dentro de la mística de la Corporación Vélez, el agua es sinónimo de limpieza y vida.

Rescate de adictos en condición de calle



Aunque la Corporación Vélez es un centro de crecimiento personal de carácter voluntario, hemos realizado varios rescates de personas adictas en condición de calle de diferentes lugares de la ciudad de Medellín.



Estos rescates han sido aprobados por las familias de cada una de las personas en condición de calle, esto se hace desde la sensibilización del adicto y con su propio consentimiento, debido a que estamos de acuerdo de que el proceso es exitoso siempre y cuando la persona acepte y reconozca que tiene un problema y acceda a internarse por voluntad propia.

Nuestra Segunda Sede Beta





Cinco meses después de haber tenido la sede Alfa se ve la necesidad de alquilar otra finca para abrir cupos a más personas que necesitan la ayuda y conseguimos la sede Beta, con las dos sedes Alfa y Beta funcionamos hasta el 26 de diciembre de 2023 y al ver que debido a que la corporación ayuda a personas que no tienen recursos, se nos fue muy difícil sostenerlas económicamente y decidimos entregar las dos fincas para conseguir una más grande en donde pudiéramos tener a todos los residentes juntos.

Esto nos daría más control sobre el personal y ayudaría a reducir gastos fijos para no quedarle mal a nadie.

Este proceso va encaminado hacia las familias que no tienen como pagar una institución en donde los valores de la mensualidad superan los dos o tres millones de pesos, realmente la asignación como entidad sin ánimo de lucro es la verdadera misión pues con los aportes de algunas familias sostenemos a una gran cantidad de personas para su manutención alimenticia, tratamiento terapéutico profesional y alojamiento.

Es un aporte muy importante que hacemos sin necesidad de buscar ningún tipo de beneficio o reconocimiento, con la finalidad de impactar el presente y el futuro de una sociedad que se ve influenciada por los efectos del narcotráfico, en donde el adicto se convierte en la víctima final del conflicto armado.

IMPORTANTE

Con base a lo anterior se ha venido adelantando un proyecto para que el estado reconozca a los adictos como las víctimas finales del conflicto armado y se destinen recursos para la implementación de un plan integral que ayude efectivamente a la población adicta, esto desde programas y procesos efectivos de atención terapéutica y psicológica que se enfoque en la recuperación de una personalidad desequilibrada, trabajando la parte conductual y cognitiva del adicto.

Esto debe hacerse al mismo tiempo que ocurren los ciclos químicos de reacciones de ansiedad y crisis identificados en la desintoxicación del individuo enfermo.

A continuación, anexo apartes del proyecto

Anexo Apartes del proyecto

Proyecto Unidad de Victimas 2021 (Modo de compatibilidad) - Word (Rev de extensión de productos)

Formato Referencias Dependencias Revisar Vista

1 Normal 1 Fiancto... 1 Sin esp... 1 Tabla Pa... 1 Tabla Pa... 1 Tabla Pa...

Unidad para la Atención y Reparación Integral a las Víctimas

PROSPERIDAD PARA TODOS

Documento Guía

Formulación de Proyectos para la Atención Psicosocial a las Víctimas del Conflicto Armado

CONTENIDO

INTRODUCCION	4
FACTORES DEL CONSUMO DE LAS DROGAS	7
IDENTIFICACIÓN DEL PROBLEMA O NECESIDAD	8
CAUSAS DE LA ADICCIÓN A LAS DROGAS	9
EFFECTOS DE LA DROGADICCIÓN	11
Efectos secundarios	14
CONTRIBUCION DEL GOBIERNO A LA POLITICA PUBLICA	15
Plan Nacional de desarrollo	15
Plan de desarrollo Departamental	18
Plan de desarrollo Municipal	21
OBJETIVOS	24
Objetivo General	24
Objetivos Específicos	24
INDICADORES	25
Cantidad de drogadictos en Colombia	25
Materi jerarquizada del problema	25
Prevalencia vida de consumo sustancias psicoactivas	26
Personas seleccionadas según sexo y rangos de edad	27
ESTADISTICAS A NIVEL NACIONAL	28
Consumo sustancias ilegales	29
Prevalencia vida de consumo de sustancias psicoactivas ilegales	29
Prevalencia vida de consumo sustancias psicoactivas legales	29

Proyecto Unidad de Victimas 2021 (Modo de compatibilidad) - Word (Rev de extensión de productos)

Formato Referencias Dependencias Revisar Vista

1 Normal 1 Fiancto... 1 Sin esp... 1 Tabla Pa... 1 Tabla Pa... 1 Tabla Pa...

Unidad para la Atención y Reparación Integral a las Víctimas

PROSPERIDAD PARA TODOS

Documento Guía

Formulación de Proyectos para la Atención Psicosocial a las Víctimas del Conflicto Armado

VÍCTIMAS DEL CONSUMO DE LAS DROGAS.

En los últimos años el consumo de sustancias psicoactivas a nivel nacional e internacional sigue en aumento y se ha vuelto complejo en cuanto a las formas y tipos de consumo, agudizando sus efectos en la salud y en el desarrollo integral de la población. Es llamativo el aumento del consumo y el inicio del consumo en edades cada vez más tempranas, y el impacto a nivel individual, familiar y social: el consumo de sustancias psicoactivas afecta principalmente el funcionamiento cerebral, campo que experimenta grandes cambios durante la infancia y adolescencia, principalmente en las estructuras encargadas de procesos como la toma de decisiones, la planeación, el juicio, la regulación y el procesamiento emocional, afectando como tal la personalidad del individuo. Desde esta comprensión, el curso de vida en reconocimiento como víctimas finales, lograra ver todos los transiciones en el desarrollo, los sucesos vitales, los efectos acumulativos, las relaciones intergeneracionales y las ventanas de oportunidad, marcan un reto para generar intervenciones anticipatorias desde el sector de la Unidad de Reparación y víctimas, que impacten en el desarrollo integral de las personas y sus familias. Es importante considerar que los tipos de interacción, la dinámica y estructura familiar, incidir en las causas, consecuencias, permancesias y trámites a consumo de mayor complejidad, así como en su curación. Adicionalmente, el tipo de relaciones en los entornos y redes de apoyo inciden de manera positiva o negativa en los patrones de consumo acelerando la toma de conciencia y la aceptación de su problemática a cada una de los involucrados en el consumo para dar el paso a su reeducación.

El consumo de sustancias psicoactivas como cualquier otro fenómeno complejo y multifactorial puede conceptualizarse desde diferentes perspectivas, un que ningún modelo, explique con suficiencia, un orden, configuración y curso.

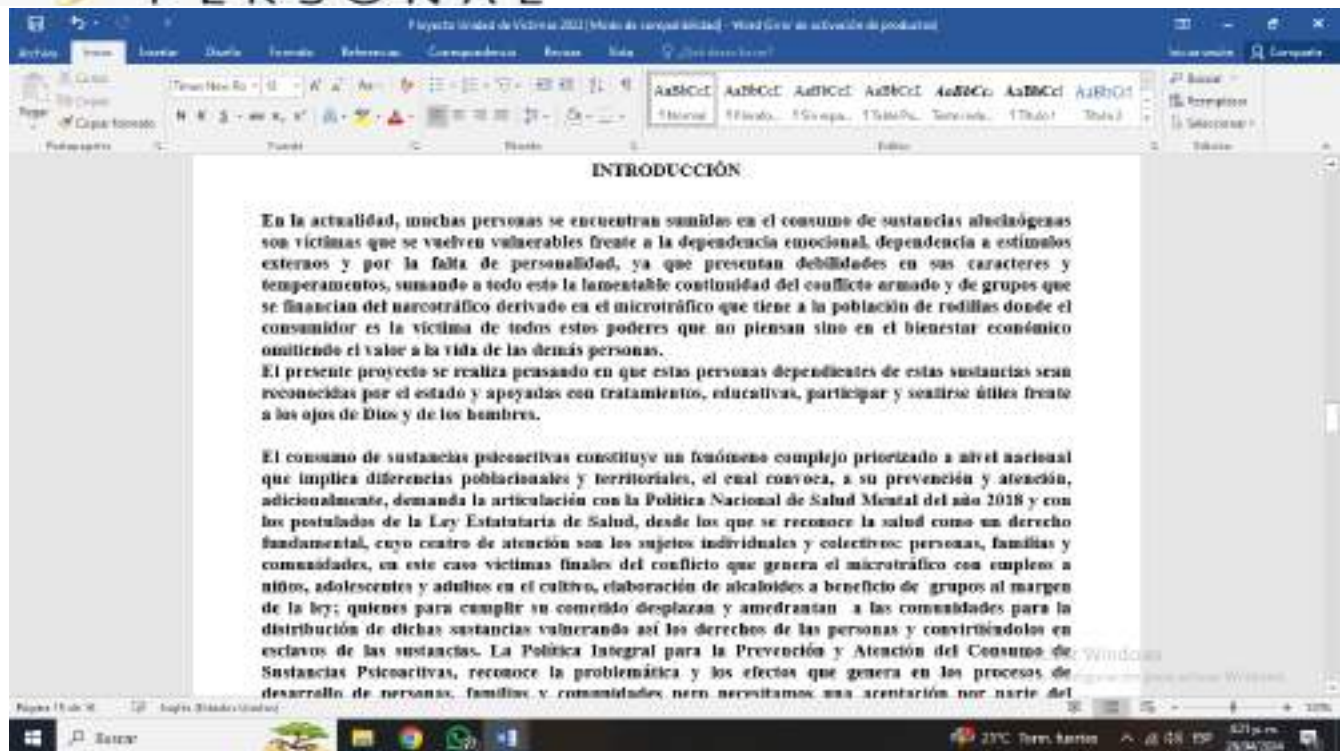

Se han realizado acercamientos con la Unidad para la Atención Integral a las Víctimas sin concretar, con la Alcaldía de Girardota sin concretar, con la Alcaldía de Unguía Choco se realizaron talleres de prevención gratuitos en las instituciones educativas de las comunidades indígenas Enveras y Guna Yala, así como en las comunidades afro y campesinas de la selva del Darién Choco, pero tampoco se concretó nada sobre el proyecto

Evidenciamos con esto que no se ha podido encontrar la ruta adecuada que lleve a quienes toman las decisiones en estas instituciones

Invitamos a la Gobernación de Antioquia a que nos permita un espacio para profundizar sobre el tema y así poder encontrar estrategias que lleven a reconocer a los adictos como víctimas finales del conflicto armado convirtiéndose así en el último eslabón de la droga la guerra de poderes.

Talleres con las Comunidades del Darién Choco Prevención de Uso de Sustancias y las Adicciones

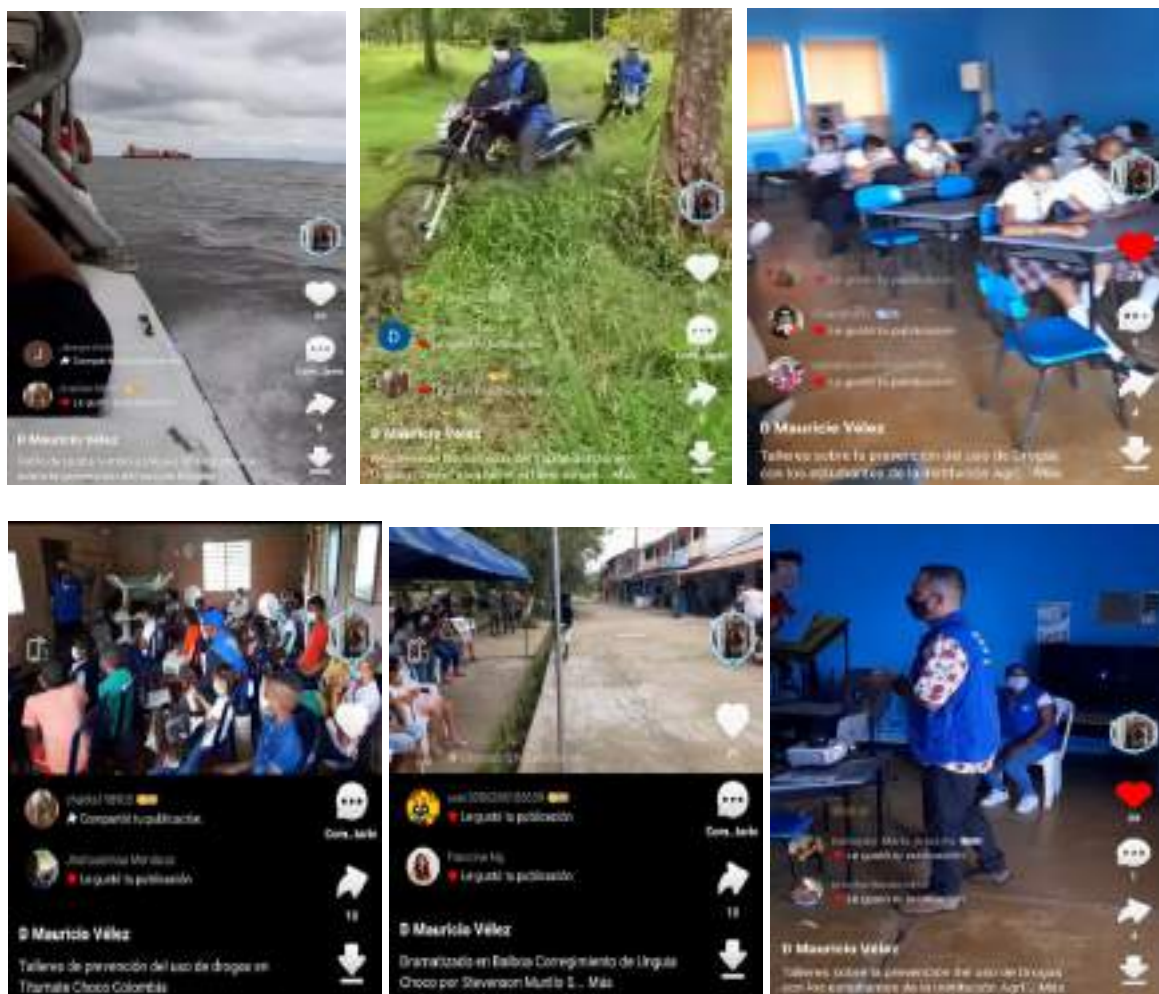

Se tenían programados 6 talleres en las comunidades del municipio de Unguía Choco y terminamos haciendo 18 talleres en las siguientes comunidades:

- Corregimiento Santa María
- Vereda Tanela
- Vereda Santa María de la Antigua del Darién
- Corregimiento Titumate
- Corregimiento Gilgal
- Corregimiento Balboa
- Cabecera Municipal Colegio Agrícola e Internado Sagrada Familia
- Comunidad indígena Arquia Guna Yala
- Comunidades indígenas enveras, Citara, Lomaitreye, Tumurrula, Eyaquera.

Talleres medios de TV regional



Se ha participado en programas como “Su Punto de Encuentro”, magazine canal CNC Medellín, canal Caracol entrevista historia de vida para el programa “Los Informantes”, Realizando talleres informativos para dar información a las familias de herramientas para ayudar a sus seres queridos a superar el flagelo de las drogas y prevención del consumo de sustancias psicoactivas, alcoholismo y ludopatías.

Nuestra Tercera Sede Alfa y Beta Unificadas





Después de alquilar esta nueva sede como sede única de la Corporación Vélez se han estado haciendo arreglos a las instalaciones debido a que la finca estaba un poco abandonada, se han recuperado los árboles frutales que estaban a punto de secarse, se han reformado estructuras internas y adecuaciones en los alrededores como lo es la cancha deportiva que estaba totalmente destruida.

Adecuación de Infraestructura de la Sede

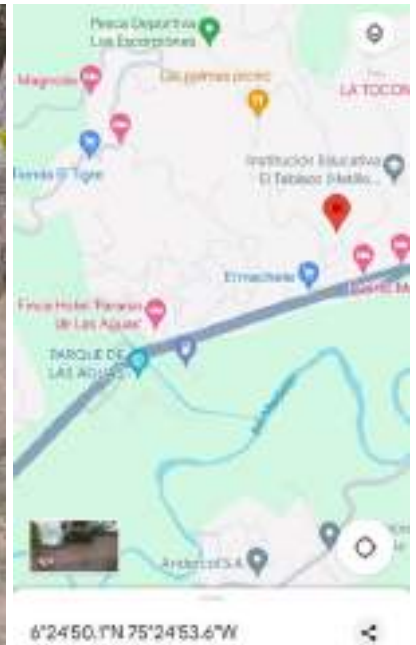

Las instalaciones cuentan con cuatro estructuras de alojamientos para los residentes, cancha deportiva para futbol, básquet ball, bolley boll; parqueadero para 6 carros y motos, amplias zonas verdes, piscina, quiosco de recreación, 2 cocinas, 2 caballos, 10 perritos adoptados de la calle, tienda como emprendimiento de los residentes.

Nota: las fotos de las instalaciones de esta última sede son de cuando recibimos la finca en diciembre de 2023, en el próximo informe les mostraremos las reformas y adecuaciones terminadas.

Fogatas de Sanación Terapéutica



En estas terapias espirituales del fuego se realiza sanación por medio de la quema de culpas y la meditación trascendental, esta terapia permite que la persona perdone y se perdone a si mismo acompañado de ejercicios de gratitud, programación por medio de la visualización.

Manual de Vida



El documento guía de la Corporación Vélez es el **Manual de vida** de 96 páginas, en este documento de la comunidad terapéutica se ha recopilado eclécticamente herramientas asertivas para la recuperación de un adicto, entre ellas están:

1. La personalidad (temperamentos, caracteres y talentos).
2. Estructura de prevención.
3. Tratamiento sobre la reeducación y el crecimiento del carácter.
4. Factores causales de las adicciones a las drogas.
5. Terapéutica.
6. Ampliación de conceptos de la personalidad.
7. Los cuatro acuerdos.
8. La ley de la atracción.
9. Normatividad de la Corporación Vélez.

Este manual de vida está disponible al público en general descargándolo de nuestra página www.corporacionvelez.org, esto con la finalidad de que las familias involucradas en el proceso puedan adquirir también herramientas que les permitan trabajar de la mano con la corporación para la recuperación de sus seres queridos.

Manual de Vida

II

Principios



Como segundo tomo del Manual de Vida encontraremos los 50 principios que con la constancia y disciplina aportaran hábitos productivos para la sociedad en general.

Terapias Educativas

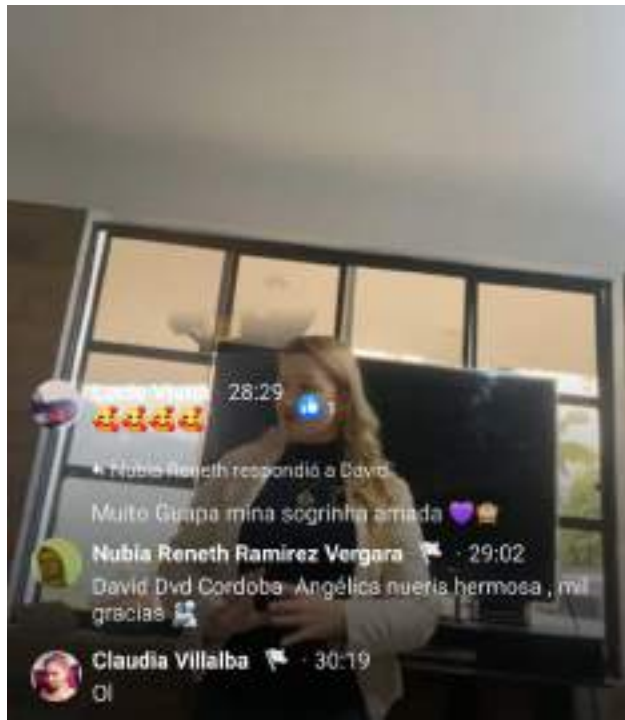

En las terapias educativas se tocan diferentes temas de crecimiento personal, en ocasiones contamos con entrenadores o Coach motivacionales, cine de contenido, actividades lúdicas etc.

Estas terapias son implementadas de lunes a viernes.

Apoyo Comunitario



La corporación Vélez se vincula activamente con las comunidades y acciones comunales, esto con el fin de apoyar a la comunidad vecina de la institución con charlas de prevención a los jóvenes, apoyo con uniformes para los deportistas de la comunidad.

Hemos ayudado también a las comunidades del Choco con la formulación del proyecto ***“CONSTRUCCIÓN, ADECUACIÓN Y PUESTA EN MARCHA DEL PRIMER CENTRO DE SALUD MENTAL Y CRECIMIENTO PERSONAL DARIÉN CHOCO”***, el cual fue presentado a la viceministra en su visita al Choco de mano de las comunidades, este se encuentra en análisis.

Anexamos apartes del proyecto.

Anexo Proyecto Viceministra Choco



PROYECTO

"CONSTITUCIÓN, ADAPTACIÓN Y PUESTA EN MARCHA DEL
PRIMER CENTRO DE SALUD MENTAL Y CRECIMIENTO
PERSONAL DUREN-CHOCO".



CONSTITUCIÓN DEL MODELO ORGANIZATIVO

La presente, como consecuencia y efecto directo de la política pública de salud mental, se constituye en un modelo organizativo que busca garantizar el acceso a los servicios de salud mental y el bienestar de la población. Este modelo se fundamenta en los principios de equidad, inclusión y participación, y busca garantizar el acceso a los servicios de salud mental y el bienestar de la población.

En consecuencia, este modelo organizativo busca garantizar el acceso a los servicios de salud mental y el bienestar de la población. Este modelo se fundamenta en los principios de equidad, inclusión y participación, y busca garantizar el acceso a los servicios de salud mental y el bienestar de la población.

